

B/B

La revista de Baqueira / Beret



Verano 2020 N° 55

Fundación Jesús Serra Xpress Tennis Cup

Comunidad Valenciana

Alicante

Juan Carlos Ferrero
Equelife

Castellón

Club Tennis Castellón

Valencia

Club Español de Tenis

Cataluña

Girona

Club Tennis Llafranc

Lleida

Club Natació Lleida

Tarragona

Club Tennis Tarragona

Barcelona

Cercle Sabadellès

Comunidad de Madrid

Madrid

Federación Tenis
de Madrid

De septiembre a noviembre 2020 - Categorías: Mini Tenis (De 5 a 8 años) - Sub 10 - Sub 12

Inscripción gratuita, muchos regalos, *fun zone*

Consulta las fechas en la web www.xpresstenniscup.com



Wilson

Una iniciativa de
Fundación Jesús Serra
Catalana Occidente

4 Grandes momentos
de la temporada

10 Respira



14 Vestidos para
la ocasión

18 Puro bienestar

20 Paladar de montaña

28 Audi e-tron Sportback

32 Paseo por los pueblos
del Naut Aran

34 Montoliu - Urets

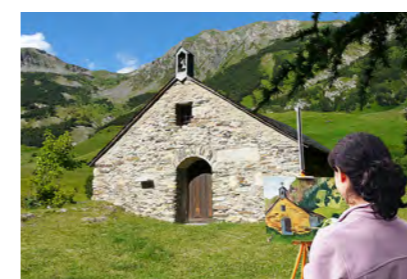

38 Winter is coming



40 Artesanal

44 Reconecta



48 Más que un forfait

50 COVID free

Edita Alternativas Publicitarias, S.L.
Sant Elies, 29-35, esc.A, 2-4
08006 Barcelona / T. 932 011 908

Editor Ernesto Setén
ernestseten@alter-publi.com
Directora Nuria Vilar
nuriavilar@alter-publi.com
Diseño y Dirección de Arte
wobarcelona.com

Maquetación y coordinación
Jordi Borràs / jordiborras@alter-publi.com

Redacción Anna Affeltranger, Ignacio
Aldea, Audi, Sergi Mejías, Ricard Novell,
Foment Torisme Val d'Aran, .

Fotografía Ignacio Aldea, Javi Alonso,
Audi, Mikael Helsing, Óscar Rodbag,
Foment Torisme Val d'Aran, Turisme
Pallars Sobirà, Val d'Aran Photos.

Ilustración Ricard Novell Agramunt.

Publicidad
Alternativas Publicitarias, S.L.
Sant Elies, 29-35, esc.A 2-4

08006 Barcelona / T. 932 011 908

Directora de publicidad
Sandra Cunill
T. 676 448 557 / scspublicidad@gmail.com
Publicidad Vall d'Aran
Anna Tur / T. 629 437 515

Preimpresión Jeba
Impresión Rotimpres

Depósito legal B-28.060-91

Copyright Alternativas Publicitarias.
Ningún artículo o parte de esta revista puede
ser reproducido parcial o en su totalidad sin
autorización de la sociedad editora.

Tirada 20.250 ejemplares
Foto portada Javi Montes

Información Usted recibe esta revista en su
domicilio por que forma parte de la base de
datos Baqueira / Beret.

Grandes momentos

de la temporada

Dejamos atrás una temporada con momentos excepcionales, un curso que apuntaba a nota alta pero un final anticipado e inesperado nos impidió poner el broche de oro. Y aquí tenemos una selección de sus mejores momentos.

TEXTO: SERGI MEJÍAS FOTOS: JAVI ALONSO / BAQUEIRA BERET / FOTOTUR

P.4

P.5



Un inicio más que esperanzador, la competición como parte del ADN, un apres-ski de cine, unas condiciones de nieve excepcionales... La lista casi no podría tener fin, el elenco de los grandes momentos vividos la temporada dan forma a este reportaje gráfico donde a través de las imágenes repasamos una temporada excepcional pero cuyo final se vio interrumpido de forma abrupta, cuando la estación encaraba la recta final con unas condiciones de nieve memorables.



La sexta edición de la BBB Ski and Snowboard Race organizada por Baqueira fue la guinda del Día Mundial de Nieve y la mejor ocasión de disfrutar de la estación en grupo y de una forma divertidamente competitiva.

La fiesta del esquí de fondo tiene nombre y se llama Marxa Beret. No en vano esta pasada temporada vivió su 41ª edición en todo su esplendor con victorias de Marta Céster e Imanol Rojo.



Baqueira dio el pistoletazo de salida de la temporada el 23 de noviembre con unas condiciones de nieve excepcionales con más de 150 kilómetros de pistas marcadas y la mayoría de remontes en funcionamiento.



La OPA Cup U16, conocida también como Alpen Cup, supuso una prueba de fuego para la estación a nivel organizativo en competiciones de alto nivel de esquí alpino con la participación de esquiadores de 10 países.

La Navidad y la nieve volvieron a ser una combinación que llenó de magia Baqueira con una serie de momentos únicos en esas fechas como el concierto, la bajada de antorchas y la esperada llegada de los Reyes Magos.



Luces, cámara.. acción. El Stadium Fernández Ochoa fue el mejor escenario para vivir con intensidad la segunda edición de Era Nocturna, un slalom paralelo de lo más espectacular al amparo de la noche.





El I Trofeo FIS Blanca Fernández Ochoa fue el mejor homenaje a la medallista olímpica en forma de competición con la disputa de un gigante y de un slalom en el Stadium de Beret.

Carnaval es una de las citas más esperadas de la temporada. Y esta no fue menos, con el original Ski Rally Fotográfico de disfraces, que organiza la estación y llena de color y diversión sus pistas.



SI ESTE ES EL VALLE



ESTE ES EL HOTEL



El après-ski forma parte del ADN de Baqueira y buena muestra es la mejora constante, como la vivida la temporada pasada con la renovación del Bar Baqueira en 1.500, la Cafetería 2.200 y también el Moët Winter Lounge.

El hotel del Valle de Arán, el valle que concentra la esencia de los Pirineos. El hotel de la naturaleza. El hotel de las excursiones. El hotel de la ruta del Románico. El hotel de la gastronomía pirenaica. De los senderos de montaña, del cicloturismo. El hotel de la estación y todas sus actividades estivales: el hotel de Baqueira Beret.

Tel. 973 63 90 01 | montarto@baqueira.es | www.montarto.com

Respira

El verano ya ha llegado a la Val d'Aran y a Baqueira Beret, el mejor escenario para disfrutar de unas vacaciones sumergidos en plena naturaleza.

P.10

TEXTO: SERGI MEJÍAS FOTOS: VAL D'ARAN PHOTOS

Este verano no será un verano más. Será recordado como el verano de la vuelta a la nueva normalidad. Con ella nuestra vida va recobrando el pulso habitual y después de una época de confinamiento pocas propuestas resultan más atractivas que pasar unos días en la montaña, disfrutando de un espacio natural singular como la Val d'Aran en general y como Baqueira Beret en particular.

Porque la estación de esquí sigue fiel a su tradición y este verano vuelve a estar abierto el telesilla de Blanhiblar. Además, con el hotel Montarto como epicentro, la propia estación ofrece una serie de excursiones para descubrir los rincones más singulares del Valle de la mano del guía especializado Ignacio Aldea.

Aunque antes de entrar en materia más de un lector se debe estar preguntando cómo se ha adaptado Baqueira Beret y el hotel Montarto a la nueva normalidad. En la propia web del hotel han habilitado un espacio especial llamado "COVID-19: Medidas sanitarias" donde se explican las medidas y también su permanente revisión desde la apertura del hotel el 17 de julio. A tal efecto se han colocado carteles informativos tanto en la recepción, como en los restaurantes, cafeterías, zonas comunes y habitaciones. Ahora los clientes disponen de dosificadores hidroalcohólicos en las entradas y en el restaurante junto al buffet y se han re-situado las mesas colocándolas a 150 centímetros unas de otras

además de reducir los aforos al 50%. Entre otras medidas también destacan que se ha implementado un sistema de carta digital con acceso a través de escaneo de un QR, se realizan servicio de comidas en habitación si el cliente lo solicita y los productos no empaquetados están protegidos por pantalla y servidos por un camarero.

En la recepción y en la planta noble se han colocado carteles informativos y pantallas de TV en el hall con información, se han instalado pantallas protectoras en el mostrador de la recepción además de la organización de circulación de personas y distancias de seguridad. Los clientes disponen de dosificadores de gel hidroalcohólico y toda la información de planos y actividades se sustituye por formato PDF o QR para la descarga o escaneo además del fomento e implantación del check-in on line y el check-out express, entre otros, así como la desinfección de la botonera tras el uso de una unidad familiar de los ascensores y de las llaves de las habitaciones.

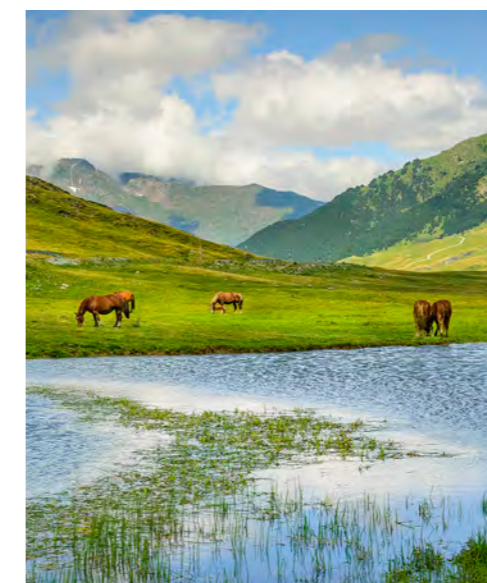

“En la web del hotel Montarto se explican las medidas y protocolos sanitarios que se siguen desde la apertura del hotel el 17 de julio”

P.11

“El Summer ticket Baqueira Beret incluye el forfait de subida al telesilla Blanhiblar y un menú típico aranés en el restaurante Pla de Beret”

También se han tomado una serie de medidas en las áreas de las habitaciones como el incremento de frecuencia de limpieza de zonas comunes así como ventilación / aireación de las mismas.

En el gimnasio se definen los aforos de las instalaciones de forma que se garantice la distancia de seguridad y se habilita un espacio para toallas usadas, además se desinfectarán las máquinas tras su uso. En la piscina se determinarán las directrices y recomendaciones a aplicar de acuerdo a los resultados del informe científico sobre tratamiento de agua de piscinas tanto exteriores como cubiertas. Se definirán los aforos asegurando la distancia de seguridad, tanto en zonas verdes como en el interior de las piscinas. Y en cuanto al servicio de animación y excursiones las actividades de animación se rediseñarán de tal forma que se respeten los aforos y distancia mínima de seguridad. Se realizarán siempre al aire libre y se desinfectará el material utilizado tras su uso. En suma, todas estas medidas, más las que se pueden consultar en www.montarto.com, son un ejemplo de la implicación de Baqueira Beret y el hotel Montarto para compartir buenos momentos en verano con total seguridad.

La apertura del telesilla Blanhiblar nos permitirá disfrutar de la cara más verde de Baqueira Beret. De entrada, llegar al Pla de Beret en verano, es todo un descubrimiento para aquel que no ha ido nunca fuera de la temporada de esquí y un regalo para la vista para aquel que ya lo conoce. Será bajar del coche y notar como las pulsaciones van bajando lentamente fruto de la relajación. La cafetería de Beret siempre es una referencia, en invierno y en verano. Y será durante estos meses de estío cuando podremos alquilar una BTT a través de Coposbike para realizar excursiones tan bonitas como acercarse al Santuario de Montgarri, como subir la BTT en el telesilla, para después disfrutar de un divertido descenso. Porque con el telesilla Blanhiblar podemos subir hasta la cota 2.200. Una vez allí la terraza del Barralh de Blanhiblar nos brindará unas panorámicas excepcionales de Baqueira, Val de Ruda y el Aneto.

Parte del atractivo del telesilla está en la posibilidad de poder bajar en la misma silla o decidirse por realizar a pie alguna de las cuatro rutas por sus alrededores o incluso regresar al Pla de Beret ya sea a pie o en BTT. La primera ruta toma el nombre de “Mirador Val d’Aran” y es la más asequible pues guía al visitante con un breve paseo hasta un punto donde disfrutará de unas vistas privilegiadas en esta misma cota de la estación. La Ruta 2 se llama el “Mirador Panorámica Pirineos” y tiene una hora de duración, entre ida y vuelta. La Ruta 3 es la “Mirador Roques d’en Macià” y en este caso se puede realizar a pie o en bicicleta. Andando será un

entretenido paseo de dos horas siempre en bajada y con Beret como telón de fondo. En caso de ir en bici con niños podremos encontrar algún punto con más inclinación. La última propuesta, la ruta 4, es la más larga con unas tres horas de recorrido y se conoce con el nombre de “Uelhs deth Garona-Pla de Beret”. Y al regresar al Pla de Beret nada como hacerlo a la hora de comer y disfrutar de un merecido almuerzo en la terraza de la cafetería o tomar un refresco para recargar energías a lo largo del día.



Este verano el telesilla Blanhiblar está abierto del 18 de julio al 30 de agosto y en él también se pueden subir las bicis de montaña, propias o alquilando en el Pla de Beret (se recomienda reservar con antelación). Los precios son de 12 euros el adulto y 7 euros los niños (hasta 11 años). Un adulto día completo con bici cuesta 24 euros y 14 euros es la tarifa infantil con BTT. El horario del telesilla es de 10 a 18 horas. Además también está el interesante Summer ticket Baqueira Beret que incluye el forfait de subida al telesilla Blanhiblar y un menú típico aranés en el restaurante Pla de Beret por 29 euros adulto y 17 euros infantil (hasta 11 años),

igual de atractiva, o más, resulta la posibilidad de participar en alguna excursión organizada por el hotel Montarto y coordinadas por Ignacio Aldea, guía acompañante de montaña UIMLA. El interés de estas salidas no solo yace en la posibilidad de descubrir unos paisajes naturales de ensueño sino del valor añadido de la compañía y guía de Aldea como especialista y gran conocedor del Valle. Y es que el senderismo es el deporte rey del Valle, accesible en familia y sin grandes exigencias ni físicas ni técnicas dependiendo del nivel de dificultad de la excursión pero en suma un deporte de lo más apetecible después del confinamiento. En el mismo hotel nos podremos informar de las excursiones programadas para cada día de la semana así como las recomendaciones de llevar un calzado adecuado, llevar gafas de sol, crema solar, gorra y otros.

El punto de encuentro es el propio hotel y si la salida de la excursión se realiza desde otro lugar del Valle se avisa para poder llegar con el vehículo propio. Una de las salidas con guión es la llamada Caminando por la Bassa d’Oles, y no solo por pasar por el Lago de la Piusa, como se conoce en el Valle, y por uno de los bosques de abetos más frondosos de la Val d’Aran al pie de la montaña del Montcorbison, si no también por su duración porque es una salida de medio día y se emplean unas dos horas entre ida y vuelta y es accesible para todos los públicos gracias a su facilidad. El transporte es con vehículo propio. La Cascada de Molieres, Lac de Bacivèr, Vilamòs, Arres de Jos y de Sus, son excursiones de medio día mientras que el Bosque de Carlac Bausen, Lac de Colomers y la ascensión al Montcorbison son de día completo. Y todas ellas igual de atractivas para desconectar, respirar y relajarse en medio de un entorno natural como la Val d’Aran.

Vestidos para la ocasión

La ropa y el calzado técnicos marcan tendencia en las montañas este verano para disfrutar al máximo de la naturaleza.

TEXTO: ANNA AFFELTRANGER FOTO: VAL D'ARAN PHOTO



Tal como sucede en invierno, en verano es igual de válida la teoría de las tres capas para vestirse a la hora de ir a la montaña. Cada vez la oferta de este tipo de prendas es más amplia y en las tiendas se pueden encontrar más accesorios. La primera capa deberá ser transpirable y que seque rápido mientras que la intermedia deberá proporcionar abrigo en caso de ser necesario y la externa protegernos de las inclemencias meteorológicas. Porque en la montaña, aunque sea verano, puede hacer frío y evidentemente llover.

En este escenario deberemos dejar de lado las clásicas camisetas de algodón ya que se mojarán con el sudor y costarán mucho de secar. Así pues la mejor opción es una prenda de tejido técnico que transpire, que deje salir el sudor y se seque de forma rápida. Aunque se utilice menos en verano, la capa intermedia siempre es importante y nuevamente los tejidos técnicos, con capacidad de abrigo y poco peso como el Lifaloft de Helly Hansen, son los protagonistas. Y la capa externa deberá llevar una membrana tipo Gore-Tex o Polartec que nos aisle, que evite que nos mojemos si llueve y también haga de cortavientos.

En cuanto al pantalón, una prenda pensada para el senderismo elaborada en material técnico será la mejor elección, siempre que sea cómoda y aporte libertad de movimientos. Y respecto al calzado las posibilidades son abrumadoras ya que podemos elegir entre zapatillas de senderismo, botas de media caña y botas de caña alta. Una de las grandes diferencias entre ellas es que las primeras no aportan sujeción del tobillo y las otras dos sí. Aquí deberemos pensar en su uso, es decir, si vamos a realizar excursiones cortas y accesibles o rutas mucho más largas y exigentes. Aunque sea cual sea el caso, siempre es recomendable dejarse aconsejar por un especialista en la materia.

Roc Roi Estrena rafting con medidas sanitarias preventivas

WWW.ROCROI.COM



Este verano, RocRoi estrena la actividad de rafting bajo las medidas sanitarias preventivas redactadas en un protocolo propio que ha sido validado por la Secretaría General del Deporte. ¡Todo pensado para que todo el mundo pueda pasar un buen rato y disfrutar del rafting de la manera más segura posible!

Haglöfs L.I.M Jacket



La L.I.M Jacket de Haglöfs sigue siendo un básico de la serie L.I.M, ya que es la chaqueta más versátil que jamás haya necesitado un amante de la montaña. Incluye GORE-TEX Paclite® Plus, que garantiza una alta impermeabilidad y transpiración para una protección resistente a la intemperie. Es liviana y robusta y está diseñada para ofrecer una protección sin concesiones.



Montgarri E-MTbike Rutas y alojamiento

WWW.REFUGIMONTGARRI.COM

Descubre nuestras rutas de e-bike recomendadas, y combínalas con alojamiento o comida en el Refugi Montgarri.
e-bike REFU - e-bike RENT - e-bike MENU

Protest Blusa Chicky



La Chicky de Protest es la blusa perfecta para disfrutar de las altas temperaturas. De color rosa pálido, presenta un maravilloso estampado de hojas y flores exóticas. Y además... ¡Los botones delanteros son de coco! Las mangas enrolladas refuerzan el look informal. Una prenda fresca, colorida y con un diseño divertido. ¡Indispensable para arrasar este verano!

Fototur Tu servicio de fotografía en el Valle

FOTOTUR.NET 973 644 001 / 629 437 515



A tu servicio en las pistas de Baqueira Beret desde 1967. Realizamos reportajes fotográficos de actividades deportivas, convenciones, eventos, etc. Disponemos de un amplio archivo de fotos de la Val d'Aran que podemos ampliar a la medida que desees. Pídenos presupuesto.

BOLLÉ Gafas deportivas Chronoshield

WWW.BOLLE.COM



Las gafas más icónicas de la historia de Bollé, Chronoshield, regresan con los últimos avances, cuentan con una imagen renovada y emplean los materiales y las tecnologías más modernas, todo ello sin dejar de rendir homenaje al diseño original. Disponen de las lentes más avanzadas de Bollé, las Phantom, que se adaptan a la luz y ofrecen la visión más nítida en todo momento gracias a la calidad de su construcción con material NXT y al filtro de alto contraste que mejora los detalles. Las lentes de estas gafas también se pueden graduar, algo muy útil para usuarios con problemas de vista. Disponibles con diversos colores de montura y con lentes fotocromáticas Phantom o estándar: montura Matte Crystal Navy/Lentes Phantom Clear Green cat. 1-3 (230€), montura Matte Black/Lentes Phantom Brown Red cat. 2-3 (230€), montura Matte Pink/Lentes Brown Blue cat. 3 (160€), montura Shiny White/Lentes TNS Gun cat. 3 (160€).

e-bikes

Llámanos o alquila on-line tus
bicicletas eléctricas



bicicletasvaldaran.com
info@bicicletasvaldaran.com
(+34) 973 092 700
Carrer deth Roser, 11, bajo, local 2
25539 BETREN (Lleida)

BICICLETAS
Val d'Aran

La Val d'Aran es sinónimo de naturaleza, de relajación, de recuperación de energía y de bienestar. Cierre los ojos y piense en el Valle. ¿Qué ve? ¿Qué siente? Vitalidad, salud, relajación... toda una serie de inputs que solo un entorno natural como la Val d'Aran es capaz de transmitir.

El aire puro de la montaña, su agradable clima y las aguas termales convierten al Valle en un destino ideal para dejarse seducir por las actividades y terapias naturales, un enclave ideal para los que buscan un turismo de puro bienestar para restablecerse, ponerse en forma o, simplemente, un espacio para la meditación y la relajación. El senderismo suave emerge como otra llave que abre la puerta del bienestar junto a una



tas que brinda el Valle, el efecto de bienestar es multiplicador. Qué duda cabe que aquí toma más fuerza que nunca

Aran recrean para el visitante un escenario único donde recargar las baterías y relajarse en un lugar ideal con la naturaleza como pro-

Puro bienestar Tan natural. Así es la Val d'Aran, un destino ideal para los que quieren recargarse, ponerse en forma, relajarse o meditar.

TEXTO Y FOTOS: FOMENT TORISME VAL D'ARAN

FOTÓGRAFOS: MIKAEL HELSING/ VAL D'ARAN PHOTOS

cultura gastronómica basada en productos de proximidad.

Las aguas sulfurosas a más de 30 grados, ricas en minerales, son el mejor remedio natural para tratar enfermedades respiratorias, reumáticas y circulatorias. Porque será durante las vacaciones de verano el mejor escenario para liberar cuerpo y mente a través de diferentes circuitos termales. Si a las terapias se les suma la incomparables vis-

"mens sana in corpore sano". El Valle cuenta con unas condiciones únicas para la recuperación física, pero también para la mental. La oferta es amplia en este sentido. En los diversos centros lúdico-medicinales del Valle, especializados en bienestar mental, yoga y relajación se ofrecen terapias naturales y diversos programas para lograr el equilibrio físico y anímico. La flora y el entorno natural del

tagonista con cascadas, frondosos bosques de árboles milenarios y los circos glaciares de lagos, y rincones sencillamente de una fuerza natural arrebatadora como el lago de Colomers, al que se accede desde los Bahns de Tredòs, el balneario más alto de Europa situado a 1.740 metros de altura.

En la Val d'Aran, la naturaleza en estado puro es el mejor telón de fondo para practicar algo de ejercicio que permitirá

“La Val d'Aran ha sido el primer destino de montaña en recibir la acreditación Biosphere que refuerza su potencial como destino de turismo de bienestar”



al visitante recuperar la forma física a la vez que desconectar de estrés diario. Aquí el senderismo suave con más de 550 kilómetros de rutas señalizadas es protagonista ya que su gran variedad de rutas permite a cada senderista marcarse la distancia y la intensidad del recorrido a su nivel y poder conocer el Valle ya sea desde puntos de interés emblemáticos del destino, hasta sus lugares más inhóspitos.

La cocina de montaña es un valor añadido en Aran. Y los

productos de proximidad y toda la oferta que engloba en este sentido los productos “Marca de Garantía Val d'Aran” son su máximo exponente. Estamos ante una cocina que sabe aprovechar los productos de la tierra para elaborar unos platos sanos, frescos y auténticos en todos los sentidos. Además, la Val d'Aran ha sido el primer destino de montaña en recibir la acreditación Biosphere que refuerza su potencial como destino de turismo de bienestar donde este verano poder

recargar pilas, relajarse y volver a casa como nuevo; puro bienestar.

De cara a este otoño, la Val d'Aran va a poner en marcha toda una serie de iniciativas para consolidarse como un destino saludable de referencia con actividades como clases de tai chi en plena naturaleza, gastronomía saludable y otras interesantes propuestas alrededor del bienestar. Manténgase informado en www.visitvaldaran.com y planee una estancia de lo más saludable en Aran.

Paladar de Montaña

Disfrutar de la gastronomía local plato a plato a través de esta selección de los mejores restaurantes, desde cocina tradicional hasta de vanguardia.

Pla de Beret

BERET / COTA 1.800 / 973 639 063

Nada mejor después de una visita al Pla de Beret o de subir a Blanhíblar con el telesilla para disfrutar de sus inmejorables vistas o realizar alguna de las rutas a pie o en BTT, que darse un descanso en este moderno restaurante.

Situado en el mismo Pla de Beret y con fácil acceso por carretera, dispone de comedor interior y de una estupenda terraza panorámica, donde nos servirán un menú típico aranés compuesto por un entrante de paté de Arán trufado, un primer plato a elegir entre olla aranesa, ensalada tres lechugas con queso de Bagergue o espaguetis a la boloñesa, un segundo plato de medio pollito al grill con guarnición, o butifarra al grill con judías y patatas o unos escalopines de lomo a la milanesa con salsa de quesos, y de postre unas natillas caseras servidas con nata montada. Todo ello con vino de la casa incluido, por 19 euros. Para los más pequeños disponen de un menú infantil por 12 euros.



Montarto

ARTIES / CTRA. BAQUEIRA, 13 / 973 640 902 / 973 644 423

Situado junto al Hotel Edelweiss, es una referencia obligada en el Valle con sus más de 30 años de antigüedad. Tradición mezclada con nombres propios en una cocina de donde salen platos como la sopa de cebolla, el steak a la pimienta, las berenjenas rellenas, la tarta de cebolla, y sus postres caseros.

EDELWEISSARTIES.COM

L' Entrecôte Genial

ARTIES / C. DES BANHS, 1 / 630 537 289

El restaurante ofrece una selección de carnes de origen argentino y europeo. Una experiencia en un cálido ambiente con cocina a la vista, en la que destacan entrantes de estilo argentino y verduras al horno Jospé. Vinos españoles y Malbec acompañan esta propuesta, referencia del Valle de Arán.



Tauèrna Urtau

ARTIES / PZA. URTAU, 10 / 973 640 926

La taberna Urtau fundada en 1963. Con una barra de 10 metros y más de 50 pintxos diferentes, es parada para aquellos que disfrutan del Valle de Arán también en verano. Además, disponen de una amplia carta de tapas y platos de cocina casera y aranesa. Todo acompañado por una amplia selección de vinos y cervezas.

URTAU.COM



Trébol

ARTIES / PZA. URTAU, 8 / 973 644 507 / 619 831 674

Pequeña pero mimada carta de tapas y raciones, con productos selectos. Patés, hamburguesa del Valle, carpaccio, solomillo de ternera, jamón de bellota ibérico, ostras en temporada y ensaladas. Sin olvidar su deliciosa tortilla de patatas elaborada al momento. Ambiente ideal para los amantes del fútbol y deportes.

Casa Pau Sidreria

ARTIES / C. MOLINO, 14 / 973 645 231 / 609 421 712

Bar con un amplio surtido de pinchos, cazuelitas y raciones. Y el restaurante especializado en cocina vasca, con pescados y carnes al estilo asador, donde podremos escanciar nuestra sidra, con alcachofas a la brasa, y los mejores calçots de la zona, hechos al fuego vivo. Muy cerca de la zona de aparcamiento y con una espaciosa y soleada terraza.

Borda de Lana

BAGERGUE / RIBERA DE BAGERGUE / 639 724 983

En una borda típica Aranesa del año 1865, se sitúa la terraza de verano de Casa Perú. En un entorno de montaña, con excelentes vistas sobre el valle del Unhòla, y del circo de Colomèrs, se puede disfrutar de la tortilla de patatas, ensaladas, carnes a la brasa y postres caseros. Abren de 12h a 19h, y se recomienda reservar.

CASAPERU.ES



Ticolet

BAQUEIRA / NÚCLEO 1.500 / 973 645 477 / 672 177 191

Uno de los establecimientos más históricos de Baqueira, nos ofrece una atractiva carta de verano, con productos de calidad y esmerada elaboración. También les proponen sus ya clásicos menús de La Raclette (fondue de queso alpino) y La Pierrade (selección de carne fresca donde usted mismo se la prepara sobre una piedra caliente). Excelente carta de vinos. Dispone de bar y terraza. Abierto todos los días.

TICOLET.COM



Unhòla Restaurant

BAGERGUE / C. MAJOR, 16 / 973 644 672 / 646 256 141

Los más de 30 años de experiencia de Tabu y el buen hacer de Alicia, lo han convertido en punto de referencia gastronómico, donde poder disfrutar de una cocina cuidada y elaborada que se adapta a la mayoría de los paladares. Con productos de primera calidad del País Vasco, Francia y Val d'Aran mayoritariamente.

RESTAURANTEUNHOLAWEB.ES

Casa Turnay

ESCUNHAU / C. MAJOR S/N / 973 640 292 / 609 355 668

Cocina creativa con raíces aranesas. Destacan la olla aranesa, carnes a la brasa, platos de caza, buena carta de postres. Podemos adquirir galletas, mermeladas y conservas que ellos mismos elaboran artesanalmente, así como otros productos típicos del Valle. Este verano también, servicio TAKE AWAY.

CASATURNAY.ES

Tauèrna Urtau

BOSSÒST / PZA. DERA GLÈISA, 9 / 973 647 327

La tauèrna Urtau, ubicada frente a la Iglesia de Bossòst, dispone de una agradable terraza en verano. En su barra pueden encontrarse una gran variedad de pintxos, además de una amplia carta de tapas y platos de cocina casera y aranesa. Todo acompañado por una amplia selección de vinos y cervezas.

URTAU.COM

Casa Rufus

GESSA / C. SANT JAUME, 8 / 973 645 246 / 629 037 684

Competente y variada carta de la tradicional cocina aranesa, con productos frescos de la zona. Una de las mejores ollas del Valle, tiernísimos medallones de ciervo a la brasa, solos, o con alguna salsa. Y de postre, una exquisita compota de manzana reineta con yogur de queso casero. Extensa gama de licores artesanos.

BAQUEIRA BERET

NÚMERO 55

GUÍA GOURMET

Aquí se descorchan sobremesas inolvidables.

Wine Bar Viña Pomal

HOTEL MONTARTO T. 973 639 001 MONTARTO.COM

ABIERTO DEL 18/07 HASTA EL 30/08.

Después de un día de naturaleza, de aire libre, de montaña... nada como recogerse frente a una buena mesa: tapas, raciones, platillos, menú... y una gran selección de vinos de las mejores denominaciones de origen. Todo a punto para la conversación, la sobremesa, los amigos, la familia, la tranquilidad: para completar un día repleto de sensaciones y nuevas experiencias. El Wine Bar Viña Pomal te espera este verano, con nuevas propuestas, carta y servicios para la temporada estival.

El Wine Bar Viña Pomal está situado en el centro de ocio/gastronómico del Nucli 1500, literalmente a un paso del Hotel Montarto y el pub Drinkery y a sólo unos metros de La Borda Lobató.





Eth Bòt

SALARDÚ / PZA. MAYOR, 1 / 973 644 212

Casa museo del año 1.600, alberga la típica botería aranesa. Ofrece una excelente cocina casera y destacan las exquisitas carnes que hacen en una parrilla a la vista. Diferentes salas, ideales para compartir en un ambiente desenfadado. Conciertos y actuaciones en directo. Vermuts de todo tipo con “barrejas” o cangrejos de río.

ETHBOTES

Vinoteca Gris

SALARDÚ / C. MAJOR, 20 / 973 644 926 / 619 813 594

En la plaza mayor de Salardú, la Vinoteca Gris es conocida por su “cocina de casa de los abuelos” donde destacan los guisos caseros elaborados por Tay y Pili. Las carnes a la brasa también forman parte de una sugerente, que hace de su distendido ambiente uno de sus grandes atractivos. Tapas y ollitas toda la tarde.



Era Caseta des deth Mestre

TREDÒS / PZA. MAYOR, 8 / 973 644 651 / 654 363 510

Pocos quedan como Era Caseta. Tortilla de patatas y ceps (boletus), olla aranesa, guisos o la pintada, y los postres elaborados con productos de su propia granja. Manola y Joan, oriundos de Aran desde hace muchas generaciones, nos acogen en su pequeño restaurante, y un comedor privado caldeado con estufa de leña.

Es de Don Joan Casa Carmela

UNHA / C. STA. EULÀLIA, S/N / 973 645 751

Cocina tradicional y de ambiente casero. Ofrecen celebrados platos como la Olla aranesa, el ternasco con setas, civet, tortilla de setas, y una variada oferta de recetas con carne de potro criado en la misma propiedad, destacando el carpaccio y la caldereta, entre otros.

ESDEDONJOAN.COM



Amics de Montgarri

MONTGARRI / JUNTO A LA IGLESIA / 639 494 546

De fácil acceso, este refugio de montaña de 40 plazas y ambiente desenfadado, es un buen punto de partida para realizar ascensiones a Maubèrme, Tuc de Milh y Marimanha. Durante el día tienen servicio de restaurante a la carta o menú, con patés y quesos del Valle, seguidos de carnes a la brasa de su chimenea. Y al igual que el bar, lo podemos disfrutar, guardando las distancias, tanto dentro como en su espléndida terraza.

REFUGIMONTGARRI.COM



Casa Vall

MONTGARRI / 689 802 911 / 689 808 485

Llega en coche, bicicleta o andando, siguiendo la pista forestal que sale del Plan de Beret. En su terraza natural sombreada por grandes cerezos y fresnos, con vista sobre Montgarri, disfruta de un completo menú con jamón ibérico, foie y ensalada, seguido de longaniza, cordero o entrecote a la brasa, culminando, por ejemplo, con un delicioso yogur casero con arándanos.

Braseria er Amic

SALARDÚ / CTRA. BAQUEIRA, 12 / 973 291 633 / 683 407 695

Locos por la brasa! Así se autodefinen y convencen con su arte en ella, tanto con verduras como con carnes, destacando el chuletón. Y en el horno de leña, el cochinito y la paletilla de cordero, son sus estrellas. Grandes ventanales dan luz al comedor, amplio y acogedor con chimenea central.

HTTPS://RESTAURANTE-BRASERIA-ER-AMIC.NEGOCIO.SITE/

Sidreria Era Bruisha

VIELHA / C. MARREC, 18 / 973 642 976

Típica sidrería vasca situada en el casco antiguo. Lugar en el que disfrutar con los amigos, de un excelente chuletón de vacuno, pescados frescos a la brasa, bacalao frito con pimientos, tortilla de bacalao, tortilla de ropa vieja, etc. Excelente sidra, todo en un ambiente informal, ideal para recuperar energía.

Era Lucana

VIELHA / AVDA. CALBETÓ BARRA, 10 / 973 641 798

Disfruta de una placentera comida después de un día entre montañas. Margarita, Emilio y su equipo, te harán sentir como en casa. Podrás degustar una cocina elaborada con platos y productos locales del Valle de Aran. Cuentan con una amplia bodega de vinos de D.O. ¡Visita su instagram y sal de dudas!

ERALUCANA.COM



Tauèrna Aranesa

VIELHA / AVDA. PAS D'ARRÒ, 9 / 973 642 294

En el centro de Vielha, a pocos metros del parking, gran barra con pinchos variados (cocina miniatura saludable), tapas, menú y especialidades, "ves lo que comes".

Vinos de distintas D. O. Abierto de 9:00 a 23:00 h.



Tauèrna Urtau

VIELHA / AVDA. PAS D'ARRÒ, 4 / 973 642 671

La tauèrna Urtau, ubicada frente a la Iglesia de Vielha, dispone de una agradable terraza en verano. En su barra pueden encontrarse sus pintxos, además de una amplia carta de tapas y platos de cocina casera y aranese. Todo acompañado por una amplia selección de vinos y cervezas.

URTAU.COM

Xatú

VIELHA / C. MAJOR, 12 / 664 150 054

Cenar picando. En una casa antigua de ambiente rústico, Xatú sorprende con una gran selección de pinchos y especialidades Asiáticas como: el Pollo Thai, Tallarines al Wok, Pollo Bali, Ternera Oriental o Langostinos Bangkok. Culminando con sus deliciosos postres como la fondue de chocolate con frutas para mojar.



Hostal Vall d'Àneu

ESTERRI D'ÀNEU / C. MAJOR, 46 / 973 626 097 / 973 626 292

Pintoresca casa pairal con jardín y terraza. Gran carta de cocina típica pallaresa, destacando platos como la escudella, las berenjenas rellenas de setas, el arroz de montaña, los canelones, el conejo con senderuelas, el ciervo con salsa de castañas, el "confitat de tupina", el civet de jabalí o el cordero "a la llosa".

HOSTALVALLDANEU.COM

Tarrado

ESTERRI D'ÀNEU / C. MAJOR, 36 / 973 626 109

Desde la cocina más tradicional, con la escudella pallaresa "vianda", sopa de "galets", "trinxa" de verduras, carne de ternera "bruneta", medallón de entrecote de potro, o cordero ecológico a la brasa, hasta una gran variedad de ensaladas, platos combinados, pizzas, y "torradas". En plena calle Mayor y con una gran terraza.



ABRIMOS LA MONTAÑA

el aire, los bosques, los paisajes, las excursiones, los picos, los valles, la gastronomía...
Es verano: abrimos Baqueira Beret.

SUBE CON EL TELESILLA DE BLANHIBLAR EN BERET Y DESCUBRE LAS RUTAS QUE HEMOS PREPARADO PARA TI.

Abierto: del 18 de julio al 30 de agosto.
Horario: de 10 a 18 h.

. Adulto	12 €	
. Infantil*	7 €	
. Adulto con bicicleta día completo		24 €
. Infantil con bicicleta día completo		14 €

Disfruta el doble con el
Summer ticket
FORFAIT+MENÚ

Adulto: 29 € (todo incluido)
Infantil*: 17 € (todo incluido)



SUBE GRATIS CON TU
FORFAIT DE TEMPORADA.

Barral - Terraza Blanhíblar
De 10 a 17:30 h.
Abierto del 1/08 al 30/08.

Restaurante Cafetería Pla de Beret
De 10 a 18 h. Cocina: de 12 a 17 h.
Abierto del 18/07 al 30/08.

PASEOS A CABALLO Y ALQUILER DE
BICICLETAS JUNTO A SU TERRAZA.

 BAQUEIRA/BERET

* Infantil hasta 11 años.

Audi e-tron Sportback: el SUV eléctrico elegante, deportivo y eficiente



P.28

TEXTO Y FOTOS: AUDI

El segundo modelo 100% eléctrico de la marca de los cuatro aros, el Audi e-tron Sportback, es un elegante SUV de aspecto deportivo que ofrece una elevada eficiencia con una autonomía de hasta 444 km (según ciclo WLTP), tracción total eléctrica quattro y elementos de equipamiento innovadores en un coche de producción, como los primeros faros Matrix LED digitales.

Tras el Audi e-tron, que empezó a comercializarse en 2019, el nuevo Audi e-tron Sportback supone el segundo modelo de propulsión cien por cien eléctrica en la gran ofensiva de electrificación trazada por la marca de los cuatro aros. Un vehículo que exhibe una carrocería de líneas más deportivas, principalmente gracias a su zaga de estilo coupé, lo que le permite mejorar aún más su coeficiente de penetración aerodinámica. Un Cx que en las versiones con acabado S line y los innovadores espejos retrovisores exteriores virtuales –que muestran en pantallas de alta resolución lo que captan las cámaras de vídeo exteriores– se reduce hasta una cifra de 0,25, referencia en su categoría.

Su longitud de 4.901 mm, los pronunciados pasos de rueda, la característica parrilla Singleframe de Audi en gris platino, su difusor trasero sin tubos de escape y las llantas de aleación de hasta 22 pulgadas le aportan una personalidad reconocible al instante. Pero por lo que es único el Audi e-tron Sportback es por la forma de aunar deportividad y eficiencia en un conjunto que coordina como ninguno el concurso de los motores eléctricos, la tracción integral eléctrica quattro y las sofisticadas suspensiones.

Dos dinámicas opciones

El Audi e-tron Sportback 55 quattro supone la versión tope de gama, con 265 kW (360 CV) de potencia, 561 Nm de par



Rendimiento deportivo gracias a sus prestaciones con la libertad que proporciona una autonomía de hasta 444 km. El Audi e-tron Sportback es el SUV eléctrico para todo tipo de utilización.

y una autonomía de hasta 444 km. Sus prestaciones son de auténtico deportivo, con una aceleración de 0 a 100 km/h en 6,6 segundos, que se pueden rebajar hasta 5,7 segundos con la función “boost”. Esta función aumenta la potencia del sistema hasta 300 kW (408 CV) de potencia y 664 Nm de par de forma temporal, durante 8 segundos. Su velocidad máxima está limitada electrónicamente a 200 km/h. Dispone de dos motores eléctricos, uno para cada eje, y una batería de 95 kWh con 36 módulos de 12 celdas.

El Audi e-tron Sportback 50 quattro, también con dos motores eléctricos, desarrolla 230 kW (313 CV) de potencia y 540 Nm de par, que le permiten acelerar de 0 a 100 km/h en 6,8 segundos con una velocidad máxima de 190 km/h. Su batería, con 27 módulos de doce celdas, proporciona 71 kWh, con lo que consigue una autonomía de hasta 344 km.

Un sistema muy importante por su grado de eficacia es el encargado de la recuperación de energía en fases de desaceleración. Al perder velocidad, ya sea por inercia o al pisar el freno, el e-tron Sportback es capaz de recuperar hasta 300 Nm y 220 kW (300 CV), lo que le permite recuperar la energía cinética a través de los motores eléctricos y almacenar en la batería hasta el 30 por ciento de su autonomía. Una cifra impresionante, y que hace que el circuito hidráulico de los frenos sólo se accione en deceleraciones que superan los 0,3 g. Todo ello sin que el conductor note una diferencia de tacto en el pedal que le permita saber cuándo trabaja el freno eléctrico o el hidráulico.

P.29

“La versión 55 quattro dispone de dos motores eléctricos (uno para cada eje) y una batería de 95 kWh que permiten al e-tron Sportback ofrecer una autonomía de hasta 444 km, con una potencia máxima en modo “boost” de hasta 300 kW (408 CV)”

El Audi e-tron Sportback combina la poderosa apariencia de un espacioso SUV con la elegancia de un coupé de cinco puertas.



Digitalizado: Las dos pantallas del sistema MMI touch response permiten controlar todos los sistemas del vehículo. También es posible utilizar el control por voz con reconocimiento de lenguaje natural y el asistente de voz Alexa de Amazon.

Un trabajo en conjunto

Al tener un motor que acciona con independencia cada eje, la tracción total eléctrica garantiza un elevado agarre y el máximo dinamismo sobre cualquier superficie, con un reparto constante y equilibrado entre ambos ejes en cuestión de fracciones de segundo. Si bien en una conducción normal es el motor trasero el encargado de impulsar al e-tron Sportback para conseguir la máxima eficiencia, el sistema de tracción trabaja de forma predictiva para anticiparse a una hipotética pérdida de adherencia al circular sobre superficies deslizantes o al trazar una curva de forma dinámica. Además, la suspensión neumática adaptativa controla continuamente la respuesta de la amortiguación. Puede variar la altura de la carrocería en hasta 76 mm, ya sea en una posición baja para

circular por autopista o lo más elevado posible para salvar grandes obstáculos fuera del asfalto.

Las posibilidades de recargar las baterías cada vez son mayores lo que, junto a la gran autonomía que permite cualquiera de las dos versiones del e-tron, convierte al SUV de Audi en un vehículo eléctrico apto también para viajes de larga duración. Con el servicio e-tron Charging Service, el conductor del e-tron Sportback tiene acceso a más de 140.000 puntos de carga públicos repartidos en 24 países de Europa. Y gracias a la compatibilidad con carga rápida de alta potencia (de 150 kW), se puede recargar el 80 por ciento de carga de la batería en apenas media hora. Suficiente para seguir con la siguiente etapa de un viaje programado. Además, con la aplicación MyAudi el usuario puede controlar desde su smartphone todo el proceso de carga, así como abrir o cerrar el coche a distancia, o preclimatizar el habitáculo.

Los espejos retrovisores virtuales, el equipo de audio Bang & Olufsen Premium 3D, el sistema de infotainment con dos pantallas, el punto de acceso wi-fi para los dispositivos móviles de los pasajeros, y el servicio de voz de Alexa, así como asn adaptativa y de eficiencia de un viaje programado, los neumí como los asistentes de conducción adaptativa y de eficiencia son algunos de los equipamientos de alta tecnología disponibles. Si bien, entre todos ellos, sobresalen los faros Matrix LED digitales, que debutan en un coche de producción. Dividen en pequeños píxeles la luz de sus diodos para iluminar la carretera con una resolución hasta ahora nunca vista, y permiten ofrecer nuevas funciones que aportan mayor seguridad y disminuyen el cansancio, al poder circular de noche casi como si fuese de día.

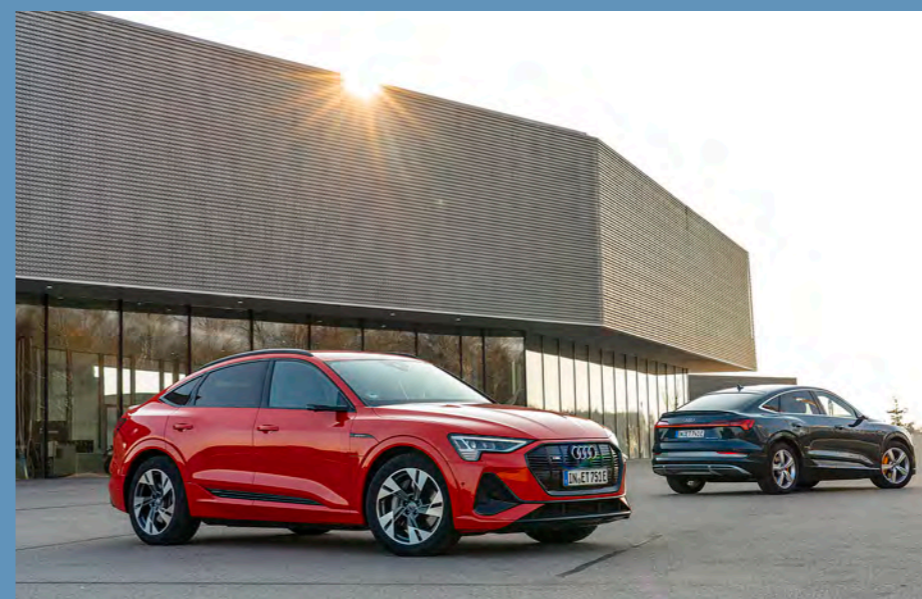

El mundo e-tron, con facilidades hasta ahora desconocidas

Los automóviles eléctricos de Audi abren un nuevo mundo de posibilidades en cuanto a servicios y compromisos. Desde enero de 2020 todas las versiones e-tron

añaden de serie un paquete de mantenimiento gratuito, con el mismo periodo de duración que la garantía para la batería: 8 años. Otra importante ventaja para los clientes de un Audi e-tron es la el Servicio de Movilidad Extendida e-tron, que ofrece hasta un total de 8 paquetes de 5 días de coche alternativo –un Audi Q5 o un Audi A6– que los usuarios podrán utilizar durante los dos primeros años desde la entrega del vehículo para poder viajar sin problemas a aquellos destinos en los que todavía no exista la infraestructura de recarga adecuada. Además, para que los usuarios puedan recargar cómodamente su Audi e-tron, se ofrece una subvención para la instalación de un punto de carga en el hogar. Para ello el cliente solo tendrá que solicitarlo en el concesionario, que enviará a un instalador recomendado para elaborar un presupuesto personalizado y sin coste. La oferta propuesta para el renting (a 48 meses y 60.000 km) resulta igual de atractiva: permite acceder a un Audi e-tron 50 con una cuota desde 695 euros mensuales, sin entrada y sin IVA.

Una gran ofensiva de electrificación

Audi es una de las marcas más avanzadas en la electrificación del automóvil. Dispone de una completa gama de versiones con tecnología de hibridación ligera Mild-Hybrid (MHEV) tanto en 12 como 48V, híbridos enchufables y, por supuesto, vehículos eléctricos. El e-tron ha sido el primer Audi completamente eléctrico de producción, y el e-tron Sportback es el segundo integrante en añadirse a una familia que próximamente se completará con el Audi e-tron GT, un fascinante Gran Turismo de cuatro puertas con elevadas prestaciones, y el SUV compacto Audi Q4 e-tron. Ambos, llegarán a finales de 2020. Para 2025 Audi contará con una gama de doce modelos completamente eléctricos.



Para conocer un territorio no hay mejor manera que hacerlo a pie, pisando las viejas sendas como hicieron antaño los arrieros o los primeros viajeros que entraban en la Val d'Aran cruzando las montañas que amparan este valle atlántico. Emularemos sus pasos conociendo los 8 pueblos que constituyen el Naut Aran.

Salardú es la capital administrativa del municipio. La población estaba protegida por el castillo, situado en la parte más alta, donde actualmente se ubica la iglesia de Sant Andrèu, del siglo XIII, con sus sillares entremezclados en armonía uniendo

un pasado no tan lejano visitando el Musèu dera Mòla, el antiguo molino que se encuentra a orillas del Arriu Garona, el río principal del Valle, que lleva sus aguas al Atlántico.

Pasamos junto al pequeño núcleo de Pojo, actualmente unido a Salardú. Ganamos altura con la magnífica panorámica de los valles de Aiguamòg y Ruda. Una vez superados los 600 m de desnivel el paisaje cambia bruscamente al dejar la vertiente atlántica para adentrarnos en la mediterránea. Estamos en el Plan de Beret, un extenso altiplano situado a 1.880 m de



Salardú, Val d'Aran

Paseo por los pueblos del Naut Aran

Os invitamos a recorrer los pueblos del municipio de Naut Aran a pie, a través de antiguos senderos, en tres etapas de unos 12 km cada una.

TEXTOS E ILUSTRACIONES: RICARD NOVELL AGRAMUNT. GUÍA CULTURAL Y DE MEDIA MONTAÑA.

los dos estilos predominantes, el románico y el gótico. En su interior se encuentran la fabulosa talla románica del Crist de Salardú, del siglo XII, y un buen conjunto de pinturas renacentistas.

En Salardú podemos visitar el PyrenMuseu, un museo que nos transportará al siglo XIX, recordando a los primeros exploradores pireneístas. También tendremos la ocasión de viajar a

altitud, junto a la estación de esquí de Baqueira-Beret.

Seguimos las aguas del Noguèra Palharsa, que discurren sin prisa a través de meandros. Más adelante aparece la imagen bucólica del Santuario de Montgarri, situado a 1.650 m de altitud (en la antigua rectoría se alberga el Refugi de Montgarri). Seguimos por el GR-211 hacia el Plan de Beret bordeando Çò de Cabau, la última casa de Montgarri que estuvo habitada hasta inicios de la década de los años sesenta.

Llegamos de nuevo al cambio de vertiente, pero esta vez pasando junto a los dos manantiales, la Noguèra y la Garoneta. El descenso nos ofrece una magnífica vista del Naut Aran y del Aneto, y llegamos a Bagergue.



Santuari de Montgarri, Val d'Aran

El colorido de sus calles y casas adornadas con flores ha otorgado a sus vecinos merecidos reconocimientos: "Vila florida" y uno de los "Pueblos más bonitos de España".

Cerca de Bagergue se encuentra la ermita de Santa Margalida, y en la misma población podremos visitar la iglesia de Sant Fèlix, el Musèu Eth Corrau y la quesería Tarrau.

Descendemos por el viejo camino que nos lleva a buscar las aguas del Arriu Unhòla. A la entrada de Unha nos recibe Era Mòla, el viejo molino, y más adelante Çò de Brastet, del año 1580, una casa señorial que parece salida de un cuento. Otro edificio destacable es Çò de Baile, transformado en el Musèu dera Nhèu, un museo único que nos trasladará al mundo de la nieve en todas sus facetas. Dominando la población se halla la iglesia románica de Santa Eulària, con una espléndida representación de pinturas románicas, góticas y renacentistas.

En Gessa destaca la iglesia de Sant Pèir y algunas casas con ventanas renacentistas, como Çò de Ròsa. En el Barranc de Corilha se encuentra la ermita de Sant Martin, encaramada en las rocas y en un lugar apartado,

que no impide que cada año sus vecinos accedan en romería.

En los alrededores de Arties se hallan las ermitas de Sant Pelegrin y Sant Jaime, y en la población la iglesia de Sant Joan (habilitada como museo) y la iglesia románica de Santa Maria. Una joya del románico aranés en la que destacan su retablo gótico y un magnífico conjunto de pinturas renacentistas.

Es un placer pasear por sus calles adornadas con flores a orillas de los ríos Garona y Valarties, con la imagen del Montardo, la montaña más emblemática del Valle. Resaltan casas señoriales como Çò de Portolà y Çò de Pauled, y perdura la fiesta ancestral de la Crema deth Haro.

Aguas abajo llegamos a Garòs, otra población adornada con flores, en la que destaca la iglesia de Sant Julian, con claros elementos que evocan su pasado defensivo, una puerta de entrada obligada al Naut Aran. Se conservan las 14 estaciones del Camin deth Calvari, el Via Crucis que tiene su fin en el Haro, lugar en el que se encuentran los restos de una necrópolis del siglo V.

Remontamos de nuevo el Garona por el Camin de Vado y pasamos junto a las aguas termales de los

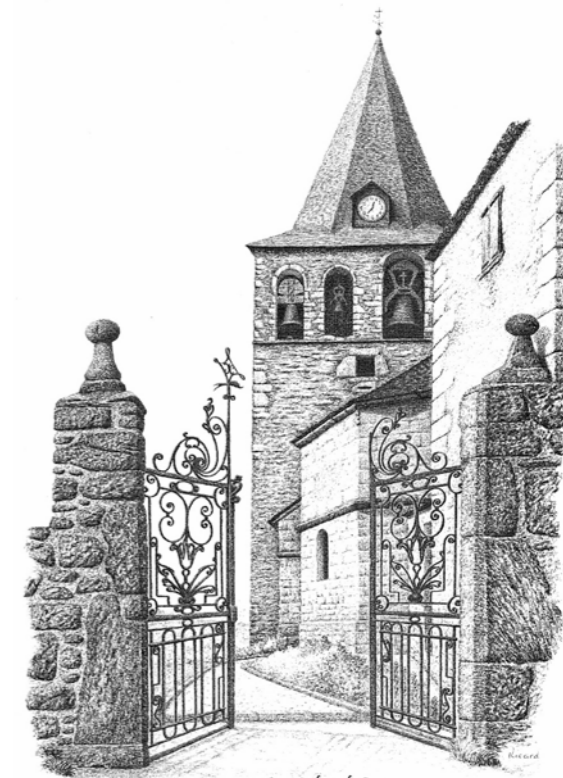

Sant Julian de Garòs

Banhs d'Arties. Cruzamos Arties y seguimos por la umbría hasta Salardú. Terminamos nuestro recorrido en el pueblo de Tredòs, en el que se hallan las iglesias del Rosèr, de Sant Estève y la más monumental de todo el Valle, Santa Maria de Cap d'Aran. Conserva algunas pinturas murales y es la única iglesia que posee cripta. Otra curiosidad es su torre campanario, con su base del siglo XII, que no está adosada al templo.

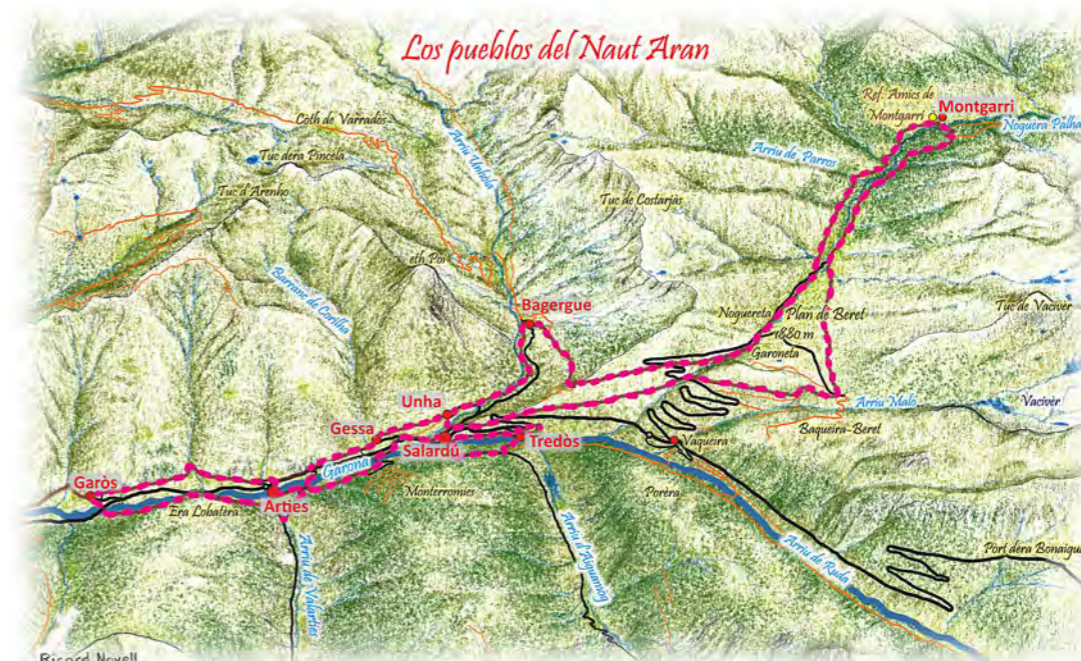

1ª etapa: Salardú - Montgarri 2ª etapa: Montgarri - Bagergue 3ª etapa: Bagergue - Unha - Gessa - Arties - Garòs - Arties - Salardú - Tredòs

Montoliu-Urets

Paisajes de nuestro camino...



La ermita de Santa Margalida se encuentra muy cerca del pueblo de Bagergue. Todos los años, el veinte de julio, los vecinos celebran su onomástica y adornan el paseo que les lleva desde el pueblo con flores que, prendidas en los árboles, realzan el paseo a la ermita el día de la romería. ¡Por algo es una villa florida y también uno de los pueblos más bonitos de España!

TEXTO Y FOTOGRAFÍAS: IGNACIO ALDEA CARDO, GUÍA ACOMPAÑANTE DE MONTAÑA UIMLA

P.34

Bagergue con sus 1419 metros sobre el nivel del mar es el pueblo más alto de la Val d'Aran y se encuentra en la puerta de uno de los valles araneses más sugestivos, el del río Unhòla. Sus aguas descenden por un lecho de mineral de hierro y lo oxidan apareciendo una línea anaranjada, casi casi roja, que adorna el entorno intensamente verde del valle por donde fluye.

Muchos años atrás el valle del Unhòla con mucho mineral guardado en las entrañas de sus montañas, fue explotado sistemáticamente en las minas que horadaron los hombres para extraer el mineral del zinc, la blenda. Y muchos caminantes, arrieros, mineros y contrabandistas debieron ser, desde tiempos ancestrales, los que pararon en la ermita de Santa Margalida para encomendarse a la Santa y solicitar de ella el amparo de sus familias y el suyo propio.

Unhòla siempre vigilante enrojecía su lecho, lavaba el mineral y, con su fuerza viva, engrandecía el silencio de las montañas y amortiguaba el golpeteo de los martillos en las profundas galerías mineras de la Reparadora, del Plan de Tor, de Liat, de Montoliu-Urets, situadas todas ellas por encima de los dos mil metros de altura. Minas que quedaron en el olvido pero no en el de los hombres y mujeres que, soportando durísimas condiciones de trabajo, extrajeron su mineral... Esa fue la vida que durante muchos años aconteció en los altos donde nace y fluye el torrente del río Unhòla.

Me acerco a Santa Margalida y allí me encuentro con M^a Angels



que pinta paisajes y ermitas y me habla del sorprendente Lac de Montoliu, de la belleza de su entorno, de su lámina de agua donde se refleja todo el cromatismo que ofrecen estos paisajes: el blanco de las nieves, el verde de los prados, el azul del cielo; el naranja, el violeta; los grises, los marrones y los negros, muy negros. Y me cita a F. Giner de los Ríos que en su descripción del Paisaje decía, "...que la pintura de paisaje es el más sintético, cabal y comprensivo de todos los géneros de la pintura." Y M^a Angels me anima a que pinte los paisajes que encuentre siempre en mi propio caminar...

Un puñado de vacas irrumpe al pie de Santa Margalida y me apresuro a adelantarme a ellas. Dejo a M^a Angels mezclar sus pinturas mientras va apareciendo en su lienzo la imagen de la ermita. Me adelanto al lento caminar de las vacas brunas y tomo con mi vehículo una pista que me lleva río arriba camino de las minas.



P.35

“En el mismo puerto me da la bienvenida una cabaña de pastores forrada de piedra seca adornada con una pequeña chimenea y su capuchina, sobresaliendo del montón de piedras, que engulle un bello y cálido refugio”

La pista que se dirige hacia los rasos de Liat asciende sin contemplaciones dejando el río en lo profundo del barranco y en atrevidas lazadas, consigue alcanzar de nuevo su cauce después de atravesar el barranco de Maupàs - mal paso - que corta el tremendo terraplén de gravas grises: descompuestos derrubios de la erosión de las propias montañas.

Voy camino del antiguo lavadero de mineral, Es Calhaus, donde hoy se encuentra la cabaña de pastores que durante el verano cuidan las vacas y ovejas que disfrutan de estos magníficos pastos de altura. En Es Calhaus las mujeres lavaban el mineral que los hombres extraían de las entrañas de la tierra y desde allí, se transportaba valle abajo en caballerías e ingeniosos teleféricos camino de las fundiciones.

La pista para llegar a Es Calhaus solo es apta para vehículos todo terreno y conductores con cierta destreza en la conducción. En mi ánimo, desde Es Calhaus, está alcanzar el Lac de Montoliu y el Pòrt d'Urets para conocer los paisajes de mi propio camino y los colores que M^a Angels pintó reflejados en el espejo del lago y grabarlos en mi memoria.

Desde Es Calhaus ascendiendo unos metros por la pista que se dirige hacia Liat y casi sin dejar de ver la cabaña de pastores giro a la derecha hasta descubrir un desdibujado camino que me acerca en muy pocos metros a una antigua cabaña de la que sólo permanecen sus muros. El camino desde aquí se define más claramente y asciende recto buscando elevarse hacia la Cometa de Es Calhaus. Cuando se pronuncia la pendiente el camino se revuelve y por fin alcanza la cometa y la antigua pista

que unía las minas del Plan de Tor y las de Montoliu-Urets.

No tardaré mucho, desde aquí, en alcanzar el desagüe del Lac de Montoliu sin abandonar el camino y deseo que el espejo de sus aguas me muestre los colores de su sorprendente paisaje...

Algunas vacas llegaron mucho antes y pastan libres felices y lozanas sabiendo que, sin ellas, no se completa el paisaje de las montañas.

Desde el mismo desagüe un caminito se eleva hacia la izquierda camino de la gran montaña del Maubèrme —grandiosa, escarpada e imponente cima— que domina el gran espacio de Montoliu-Urets a más de dos mil ochocientos metros. Sin tardar mucho el caminito se topa con uno transversal que se dirige hacia el Pòrt d'Urets y pintado en una roca su nombre, “Urets”, me indica la dirección a seguir y, en ese mismo momento, comienzo a rodear por las alturas la gran cubeta donde yacen las aguas del Lac de Montoliu.

Desde el Pòrt d'Urets se realizaba el transporte del mineral que se extraía en las minas y aún quedan restos

de alguna edificación y también de la estación superior del teleférico que se llevaba la blenda camino de los “bocards” (1) franceses.

En el mismo puerto me da la bienvenida una cabaña de pastores forrada de piedra seca adornada con una pequeña chimenea y su capuchina, sobresaliendo del montón de piedras, que engulle un bello y cálido refugio.

A merced de los vientos el Pòrt d'Urets y su original refugio, me invitan a permanecer muchas horas disfrutando de los paisajes de mi camino...

El complejo minero de Urets comienza aquí mismo. El camino señalado GR-211 atraviesa el viejísimo complejo minero, destartado, a través de los viejos raíles y túneles que atravesaban las vagonetas cargadas de mineral rendidos, vagonetas yacentes, viejos raíles sin dirección y silencio, mucho silencio... Asombrado, camino despacio y con precaución; las bocas de las minas vomitan agua y misteriosos bostezos de un tiempo pasado salen al exterior. Piedras rojas y negras; negras de zinc y rojas de hierro...



Montoliu espejeará ahora el color de la mina, después el azul del cielo; más tarde el verde luminoso de sus prados y quizá una efímera mancha blanca de las nieves de antaño. Todos los colores adornarán un bellísimo paisaje en nuestro caminar: el cuadro que me pintó M^a Angels en la ermita de Santa Margalida me viene en estos momentos a la memoria y se hace realidad...

Las marcas rojas y blancas del GR-211 me guían y prosigo mi camino alrededor del lago. El caminito me lleva de nuevo a su desagüe y el tintineo de las campanillas me recuerda que, sin ellas, no se completa el paisaje.

Desde aquí inicio el camino de regreso a Es Calhaus, esta vez siguiendo el camino-pista de las minas del Plan de Tor para girar más adelante por la pista principal de Liat y alcanzar de nuevo el antiguo lavadero.

Sobrecogido por la belleza de las montañas pienso que la próxima vez el lienzo y las pinturas fijarán los colores de mis paisajes, al caminar, y recordaré que: “... la pintura de paisaje es el más sintético, cabal y comprensivo de todos los géneros de la pintura...” Gracias M^a Angels.

ALTURAS Y DESNIVELES

Bagergue	1.419 m.
Ermita de Santa Margalida	1.504 m.
Es Calhaus	1.905 m.
Lac de Montoliu	2.377 m.
Pòrt d'Urets	2.536 m.
Cruce pista Montoliu-Liat	2.040 m.
Desnivel máximo ascenso	631 m.

TIEMPOS DE MARCHA

Es Calhaus-Lac de Montoliu	1.30 h.
Lac de Montoliu -Pòrt d'Urets	0.45 h.
Pòrt d'Urets-Lac de Montoliu	0.40 h.
Lac de Montoliu-Cruce pista Liat	0.45 h.
Cruce pista Liat-Es Calhaus	0.30 h.
Total	4.10 h.

DISTANCIAS VEHÍCULO

Bagergue-Ermita de Santa Margalida/	
Inicio pista Liat	1,2 Km.
Inicio pista Liat/	
Parking Es Calhaus	5,4 Km.

Para ascender a la Ermita de Santa Margalida es recomendable dejar aparcado el vehículo en la pista principal (1'5 kms desde Bagergue), junto al primer torrente y ascender 150 metros caminando por el desvío que encontramos a nuestra derecha.

RECOMENDACIONES

- Pista de Liat sólo apta para vehículos todo terreno.
- Informarse previamente en las oficinas de Turismo de Vielha o Salardú del estado de la pista de Liat.
- Evitar realizar esta ascensión con nieblas y mal tiempo generalizado.

RUTA wikiloc.com



(1) Bocard, Fr. lavadero de mineral

(2) Giner de los Ríos, Francisco: “Paisaje”, La Ilustración Artística, V. 219, 1886 p.91



caso de reservar con antelación la propia estación nos va a ofrecer el parking del telecabina y el BaqueiraPASS de forma gratuita.

Durante esta dura primavera, el e-commerce o comercio digital ha vivido un verdadero boom, aunque en Baqueira ya hace años que dieron el salto a la era digital. En este sentido, podemos realizar cualquier tipo de reserva con Viajes Baqueira ya sea en www.viajes.baqueira.es o www.baqueira.es. A través de este sitio web podremos idear y materializar nuestros días en la nieve, eligiendo las preferencias

reservas no exigen un número mínimo de noches.

Dentro de los servicios que se pueden gestionar a través de la Central de Reservas se contempla el alquiler del equipo de esquí o de snowboard con la ventaja que una vez lleguemos a la estación bastará con ir al mostrador del Ski Service para recoger el material reservado. Además, el equipo puede recogerse en cualquiera de los centros Ski Service a pie de pistas: Núcleo Baqueira 1500 Hotel Montarto, Núcleo Ruda, Núcleo Beret, Núcleo Bosque y Núcleo

Winter is coming

Adelantarse a la temporada de esquí tiene ventajas y Baqueira Beret brinda la oportunidad de realizar las reservas de invierno al mejor precio a partir del 1 de julio.

El invierno ya está aquí. O eso querriamos muchos para volver a esquiar, para volver a disfrutar de Baqueira, mientras llega el momento, la propia estación va calentando motores con un abanico de interesantes ofertas pensadas para que los aficionados a los deportes de invierno realicen sus reservas con antelación durante este verano. A partir del 1 de julio, Baqueira inicia las reservas de cara a la temporada de esquí. Y lo mejor, es que anticiparse a la temporada tiene premio en forma de toda una serie de alicientes.

De la mano de la Central de Reservas Viajes Baqueira podremos diseñar y reservar la mejor estancia en la nieve ya que desde la propia agencia nos ofrecen la posibilidad de contratar el alojamiento, el forfait, el material y las clases de esquí. Además, en

de alojamiento y otros aspectos. Como hemos apuntado, los servicios de Viajes Baqueira van mucho más allá de limitarse a elegir entre una amplia oferta de hoteles y apartamentos ya que además podemos contratar el forfait con total flexibilidad. En este sentido cabe destacar que incluso permite combinar días de esquí con otros de actividades lejos de las pistas.

La navegación en la web resulta de lo más intuitiva, permitiendo buscar de una forma personalizada, para encontrar unas opciones al gusto del cliente con la garantía Baqueira. Con este sistema de reservas se puede seleccionar la población donde dormir, la categoría del alojamiento, las instalaciones y hasta características del alojamiento, ya sea hotel o apartamento. Y las

Bonaigua. En este sentido cabe recordar que una de las ventajas de alquilar el material en el Ski Service es que se puede devolver en cualquiera de estos puntos para mayor comodidad del esquiador.

Reservar un curso de esquí con Era Escòla Baqueira, una plaza en los parques infantiles para evitar posibles colas con los niños el día de llegada a pistas o contratar paquetes para fechas señaladas, como Fin de Año o carnavales, con alojamiento y forfait son parte de los servicios ofrecidos, y que cuentan con la garantía de Baqueira. Y si se prefiere un trato directo y personalizado, Baqueira dispone de su servicio telefónico de atención al cliente para realizar la reserva y resolver cualquier duda. Winter is coming.



Artesanal

¿A qué sabe la Val d'Aran?
A miel, a yogur, a queso,
a caviar... a una suerte
de productos alimentarios
manufacturados del Valle que
se aglutinan bajo la denominación
"Productes dera Val d'Aran".

TEXTO: SERGI MEJÍAS FOTOS: VAL D'ARAN PHOTOS



P.40

La Val d'Aran es montaña, naturaleza, esquí, senderismo en verano y también es gastronomía. Dentro del patrimonio del Valle destaca una propuesta de lo más singular. Se trata de la marca de garantía "Productes dera Val d'Aran", una iniciativa de los productores artesanales de Arán impulsada por el Conselh Generau d'Aran y regulada por la Ley de Marcas. A través de esta propuesta se aglutinan productos alimentarios y manufacturados para proteger su identidad y reivindicar su calidad y producción artesanal de origen.

Debajo de este paraguas que representa la marca de garantía encontramos tanto platos típicos del Valle como la Òlha aranesa, los anditos y el civet como productos tradicionales tales como el bolh (morcilla), el queso, la langoisa seca (salchichón) y el yogur además de alimentos artesanales realizados con los recursos naturales de Arán como el caviar, la sidra y la cerveza. Son en total 45 productos y 14 productores los que recoge la iniciativa "Productes dera Val d'Aran". Y se distinguen por la etiqueta donde luce el logotipo que los diferencia como productos de calidad elaborados artesanalmente en la Val d'Aran y que se someten a controles periódicos para avalar su calidad. Además se trata de una iniciativa abierta a la que se pueden adherir todos los productores de Arán y que cumplan los requisitos contemplados en el reglamento de uso de la marca.

La cerveza cotiza al alza durante los meses de verano. Y en la Val d'Aran tiene nombre propio. Se llama Immortèla, en referencia a la flor de las nieves, y está elaborada artesanalmente por Bièra Aranesa, en Casarilh, por una pequeña empresa familiar que



empezó su andadura en 2011 para crear la primera cerveza (bièra en aranés) aranesa. ¿Sidra autóctona en el Valle? Por supuesto, una sidra elaborada artesanalmente y fermentada con levaduras salvajes, sin aditivos. La empresa familiar Arantast fundada en 2015 en Les, hizo de la manzana su piedra filosofal, elaborando Sidra eth Paom (0,75 litros) y Sidrito (33 cl), además de vinagres y mostassa (mostaza).

“La cerveza cotiza al alza durante los meses de verano. Y en la Val d'Aran tiene nombre propio, se llama Immortèla”

P.41



Como embutidos con marca de garantía encontramos diferentes propuestas como el bolh Nere (morcilla). Y es que es uno de los ingrediente fundamentales para cocinar platos calientes como la Olha aranesa. Se puede encontrar en la Tocinería Casanovas de Vielha, fundada en 1967, donde también cuenta con otros embutidos con la distinción “Productes Era Val d’Aran” como el choriço (salchichón) y la langoisa seca (longaniza curada), presentes también en Cárnicas Es d’Ordoñez, ubicada en Vielha desde 1951. El Patè de Pagès y el Patè Trufat son otras dos propuestas elaboradas artesanalmente por estas generaciones de carniceros.

El hormatge (queso) es uno de los productos autóctonos destacados. Están elaborados artesanalmente con leche cruda de vaca sin conservantes ni colorantes. En este escenario encontramos el queso Eth Gran, típico aranés, producido por Hormatges Tarrau, situado en el pueblo más alto de la Val d’Aran como es Bagergue y regentado por los hermanos Tarrau. Para los amantes de



“De la mano de Caviar Nacarii nos llega este delicatessen desde las aguas del río Garona”

los dulces, Marca de Garantía cuenta con mèu (miel), confitures (mermeladas), coquilhons y tronquets. Los coquilhons son una pasta tradicional frita elaborada a base de harina, huevos y azúcar producidos por Eth Cerèr der Urtau y Gormanderies Turnay mientras que los tronquets también se trata de una pasta frita pero con gramos de anís y están elaborados por la Patisserie Fernández Rella. La miel artesanal y las mermeladas aprovechan la fruta de temporada para endulzarnos la vida.

Aunque si hay un producto de lo más llamativo este es el caviar, y por ende el esturión. De la mano de Caviar Nacarii nos llega este delicatessen desde las aguas del río Garona que cuenta con una elaboración tradicional desde la puesta en marcha en 1999 siguiendo el método tradicional de los maestros iraníes y ahora es toda una referencia. Sin lugar a dudas, los productos artesanales propios de la Val d’Aran son uno de los mejores recuerdos para llevarse del Valle y disfrutar de una experiencia única, como pasar unos días de vacaciones en Aran.

ELEVA
TU
HORIZONTE
—
eRIDE

Diseñadas con amor, es la opción ideal para los ciclistas que quieren una bicicleta capaz y que les permita jugar más y mejor en los terrenos más agrestes. Con su nueva geometría y lo último en apoyo eléctrico de Bosch, que monta una batería con la que podrás obtener hasta 1150 W, podrás subir limpiamente cualquier rampa y luego disfrutar del descenso.

SCOTT-SPORTS.COM
© SCOTT SPORTS 2020 | Photo: Markus Greber

GENIUS eRIDE 2020

Reconecta

La gran mayoría esperamos las vacaciones de verano para desconectar del estrés diario y en esta ocasión dejar atrás una dura primavera. Y dónde mejor que hacerlo en el Pallars Sobirà y “reconectar” con la naturaleza.

P.44

TEXTO: ANNA AFFELTRANGER

FOTOS: VAL D'ARAN PHOTOS / ÓSCAR RODBAG

El Pallars Sobirà es un paraíso natural único. Sus montañas, lagos, fauna y entorno dibujan el mejor escenario para reconectar con la naturaleza. El Parque Nacional de Aigüestortes y Estany de Sant Maurici, el Parque Natural del Alt Pirineu, la Reserva Natural de Boumort... muchos son los espacios naturales de esta comarca que la convierten en un destino con un potente atractivo. Si además le sumamos la particular ideosincrasia de los pueblos que emergen en distintos valles como les Valls d'Àneu, Vall de Cardós, Vall de Vallferrera, Vall de Àssua, Vall de Siarb y la fuerza que imprime el río Noguera Pallaresa, que atraviesa la comarca de norte a sur, el Pallars Sobirà seduce desde el primer momento. El senderismo, las actividades en familia y la gastronomía de productos “kilómetro 0” forman parte del gran atractivo de este destino tan cercano como familiar, más todavía cuando este verano los “roadtrip” o los viajes por carretera están más en boga que nunca.

El Pallars Sobirà es naturaleza pura. Y el Parque Nacional de Aigüestortes i Estany de Sant Maurici, el único parque nacional de Cataluña, y el Parque Natural del Alt Pirineu, el parque natural más grande Cataluña, son su mejor carta de presentación. Pero junto al Noguera Pallaresa también encontraremos otros regalos de la naturaleza como la Reserva Natural de Boumort, una paraje inhóspito que nos transporta al Cuaternario, o L'Argenteria, una pared de roca moldeada por el agua situada en el desfiladero de Collegats, o el Pla de Corts y el lago de Montcortés, un paraje tan mágico como relajante, o la Vall de Àssua y el Batlliu, un rincón de esta bella comarca con mucha historia y los

“El senderismo, las actividades en familia y la gastronomía de productos “kilómetro 0” forman parte del gran atractivo de este destino tan cercano como familiar”

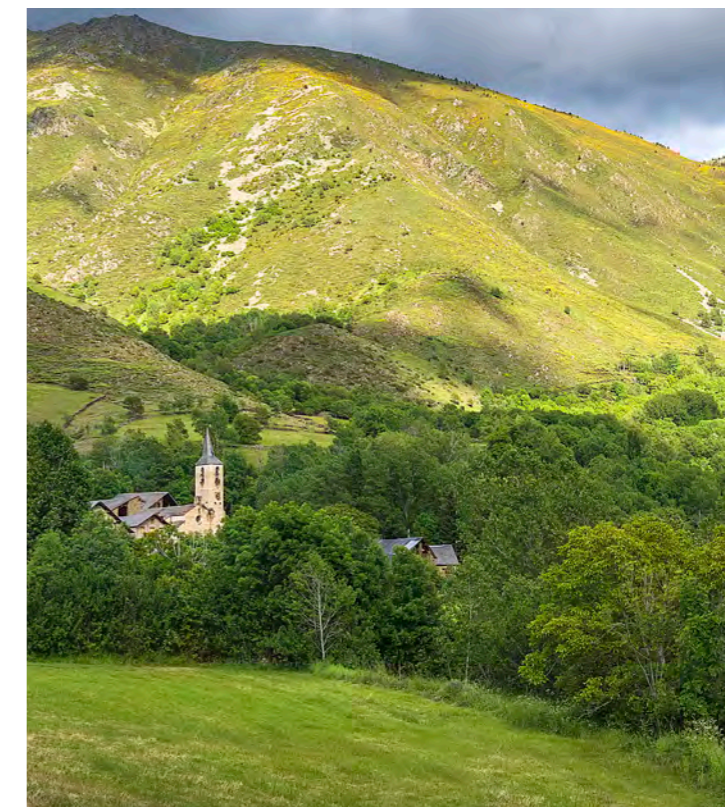

pastores como protagonistas, o el Port de la Bonaigua, que con sus 2.072 metros de altitud conecta con la Val d'Aran y ofrece una panorámica singular. Sin duda son unos regalos para disfrutar en familia.

El senderismo se convierte en verano en la mejor fórmula para sumergirse en este paraíso natural donde la antigua red de caminos que comunicaban los pueblos de la comarca dibujan unas interesantes rutas para descubrir un Pallars Sobirà menos conocido. Las posibilidades a la hora de practicar el senderismo apenas tienen límites con

P.45

“El Pallars Sobirà cuenta con una atractiva oferta para saborear lo mejor de la comarca a través de su cocina tradicional y los productos de proximidad”

propuestas como la Ruta del último Cátaro, Alins-Torre de les bruixes, Ruta del Ós bru y muchas más como la Presalla y la Mollera en las Valls d'Àneu. Igual de atractivas son las posibilidades que brinda el lago de la Torrasa donde se puede practicar el kayak, canoas, paddle surf e incluso dar un paseo por sus aguas en pedales e inflables, sin lugar a dudas unas actividades la mar de refrescantes.

Que duda cabe que esta comarca destaca en el radar de todos aquellos que también buscan disfrutar de unas vacaciones en familia. Porque gran parte del Pallars Sobirà está catalogado como destino de turismo familiar con una variada oferta de actividades para toda la familia, desde parques lúdicos hasta una completa infraestructura de alojamientos familiares, como el Hotel La Morera, que cuenta con la certificación de “Destinación de Turismo Familiar” ya que ofrece unas equipaciones y servicios adaptadas a las necesidades de las familias con niños.

Las visitas culturales pueden aportar un valor diferencial con propuestas como la Casa del Oso de los Pirineos, el Ecomuseu “Casa Sintet”, el Molí fariner Casa Bellera, el Museo de Gerri de la Sal y otros tantos destinos que bien nos recomendarán en las distintas Oficinas de Turismo, como la de Esterrí d'Àneu y la de Llavorsí. Porque las Valls d'Àneu, por ejemplo, fue el primer destino interior de Cataluña en

lograr ser destino turístico certificado con el sello de calidad de Naturaleza y Montaña en Familia que otorga el Agència Catalana de Turisme.

¿Y qué sería de unas vacaciones o de una escapada de fin de semana sin la gastronomía? Pues el Pallars Sobirà cuenta con una atractiva oferta para saborear lo mejor de la comarca a través de su cocina tradicional y los productos de proximidad. Aunque también encontramos espacio para una cocina moderna, que crea a partir de las recetas tradicionales, para ofrecer nuevas sensaciones a nuestro paladar. En suma, el Pallars Sobirà reúne todos los ingredientes para ser el destino de montaña que cree tendencia este verano y permita al visitante reconectar con la naturaleza.



Hotel La Morera

El Hotel La Morera es una de las referencias obligadas en el Pallars Sobirà, por su situación en València d'Àneu, está próximo al Parc Nacional d'Aigües Tortes i Estany de Sant Maurici, al bello pueblo de Espot, a Els Encantats y también a la zona de Bonaigua con la Vall de Gerber. Cabe también destacar su proximidad a la entrada al Parc Natural de l'Alt Pirineu por la Vall de Bonabé y a los Estanys de la Gola.

Dispone de diferentes tipos de habitaciones, ya sean dobles, familiares, tipo suite... y dentro de sus variados servicios, el excursionismo es uno de sus puntos fuertes y ofrecen aproximaciones al inicio de rutas, carta de picnics y también organizan actividades de montaña como rutas en BTT y rafting.

Cuenta con una refrescante piscina exterior, parque infantil, spa con piscina lúdica, saunas y servicio de masajes.

La gastronomía es parte del valor añadido del Hotel La Morera, que ha hecho un esfuerzo por actualizar su oferta gastronómica, basada en productos locales. Cuenta con la certificación de “Hotel gastronómico” con una cocina basada en productos de proximidad que aporta sostenibilidad y diversidad a la actividad económica del territorio.

Y es que la tradición hotelera de la familia Cortina se remonta a los inicios del siglo pasado, en la antigua Casa Cremat de València d'Àneu, una de las pocas “fondas” con las que contaban entonces les Vall d'Àneu.



Reservas:
Av. del Port de
la Bonaigua, 11
25587 València d'Àneu
Pallars Sobirà - Lleida
Tel. 973 626 124
www.hotel-lamorera.com
info@hotel-lamorera.com

Más que un forfait

Con el nombre de BaqueiraPASS, Baqueira pone al alcance del esquiador un “pasaporte” para disfrutar de la Estación sin límites.



Hace dos temporadas, Baqueira lanzó el BaqueiraPASS, un forfait que se adapta a las necesidades del cliente. Este forfait se recarga de manera online sin necesidad de pasar por las taquillas de la Estación. El punto diferencial es que se trata de una tarjeta nominal que no solo le permite a su titular acceder directamente a pistas sino que además este se beneficiará de un descuento aproximado del 5% en la compra de días de esquí respecto al precio del forfait en taquilla.

La solicitud BaqueiraPASS es online a través de la web www.baqueirapass.es. Una vez completado el formulario recibiremos un mail de validación con el acceso a nuestra área privada donde podremos finalizar la solicitud abonando 10 euros por tarjeta. Una vez completados correctamente todos los pasos recibiremos el BaqueiraPASS en nuestro domicilio en un plazo máximo de 7 días. Es importante tener en cuenta que el soporte o tarjeta tiene una duración de tres temporadas por lo que al finalizar la temporada deberemos guardarla para seguir sacándole partido al año siguiente.

“El forfait se puede recargar desde la APP de Baqueira y desde la propia web www.baqueirapass.es”

En caso de querer solicitar el BaqueiraPASS a un menor de edad este debe vincularse a la ficha de un adulto responsable. El tutor deberá completar el formulario con sus datos y una vez dentro de su área privada solicitar el BaqueiraPASS del menor. En el área privada además solicitar otros BaqueiraPASS para familiares o amigos podrá consultar y actualizar datos, consultar facturas, personalizar las comunicaciones, etc.

Las recargas de días de esquí deben realizarse en el área privada a la cual se puede acceder a través de la APP de Baqueira Beret así como en www.baqueirapass.es facilitando el correo electrónico. Un titular podrá recargar cualquier BaqueiraPASS que esté vinculado en su cuenta, el suyo y el de familiares y amigos que haya solicitado. En este sentido cabe especificar que dentro de la cuenta de un usuario se puede incluir como BaqueiraPASS Amigo cualquier otro BaqueiraPASS que desee recargar.

Recargar es tan sencillo como seleccionar las personas dentro de la cuenta de un titular, indicar los días a esquiar y validar para tener activa esta llave al universo Baqueira Beret. Un detalle

importante es el que el propio proceso de recarga contempla la posibilidad de contratar el seguro de accidente.

Con todo, este solo es el primer paso de las inmensas posibilidades que brinda el BaqueiraPASS y todos los servicios que se podrán llegar a gestionar a través de este innovador sistema. Pero no adelantemos acontecimientos, de momentos vamos a disfrutar esta temporada de todas las ventajas del BaqueiraPASS.





fase. Los remontes con vehículos cerrados podrán operar con la ocupación del 100% siguiendo la normativa general en los asientos y también el 100% en las plazas de los viajeros de pie. Será obligatorio el uso de mascarilla o protección en las colas y durante todo el trayecto, así como en los lugares donde no

de obligado cumplimiento para asegurar la salubridad de nuestros servicios de restauración. El extenso y completo listado de medidas empieza por medidas como colocar carteles informativos tanto en recepción, como en restaurantes, cafeterías, zonas comunes y habitaciones, y de los dosificadores hidroalcohólicos

COVID free

Baqueira Beret está trabajando en un protocolo sanitario para afrontar la próxima temporada de esquí con todas las garantías para sus clientes.

Todavía es verano, y como cada temporada, durante estos meses Baqueira se prepara para una nueva temporada. Pero esta 2020-21 será todo un reto para ofrecer las máximas garantías sanitarias a causa del COVID-19. En este sentido, desde la estación ya están trabajando en un protocolo a la espera de las medidas que impongan las autoridades sanitarias. El documento elaborado por los responsables de Baqueira es extenso y recoge puntos tan importantes como el uso de los remontes. La reapertura de los remontes con vehículos abiertos se hará al 100% de la ocupación máxima permitida en cualquier

se pueda garantizar la distancia de seguridad interpersonal en los términos que la norma general establece. Se dispondrá de gel hidroalcohólico o desinfectantes a disposición de las personas usuarias, a la entrada de la instalación, en las zonas de espera, en las colas y llegada.

Además, este verano ya se han aplicado toda una serie de medidas sanitarias en el hotel Montarto así como en los restaurantes y cafeterías. En nuestras instalaciones de Baqueira, venimos manteniendo los controles de APPCC, que ahora ante la situación actual provocada por el COVID-19, son

en las entradas y en el restaurante junto al buffet.

Desde Baqueira Beret se está realizando un gran esfuerzo para afrontar una nueva temporada dentro de esta nueva normalidad y ofrecer todas las garantías sanitarias a nuestros clientes. A medida que el inicio de la temporada se acerque podremos brindar más información al respecto en nuestra web www.baqueira.es.



Ajuntament
Naut Aran

Este verano alojarse en el Naut Aran tiene premio

Bonos descuento en negocios del municipio

Oferta válida en julio y septiembre de 2020

Más información en:
info@nautaran.org
973 64 40 30



Tracción en las cuatro estaciones.



Audi e-tron. Emisiones CO₂ (g/km): 0. Consumo combinado de energía (kWh/100 km): 22,6 - 26,1 (WLTP).

 BAQUEIRA/BERET

Home of quattro

Audi patrocinador oficial de Baqueira Beret